WBF
여성생명과학기술포럼

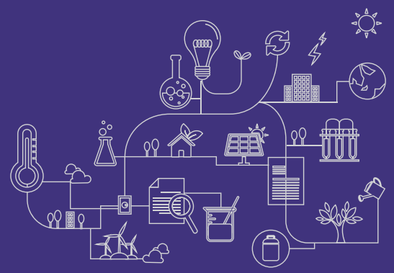

여성생명과학기술포럼

2018 WBF ANNUAL REPORT

2018 WBF ANNUAL REPORT

여성생명과학기술포럼

2018 WBF ANNUAL REPORT

WBF
여성생명과학기술포럼

CONTENTS

03
발간사
역대회장
WBF연혁
2018 주요 행사

05
2018 WBF 주요사업

05 회원
1. 신년행사
2. 뉴스레터
3. 소식지
4. 송년행사

10 학술
1. 정기 심포지엄
2. 최신연구기법 연수강좌
3. 운영위원 워크샵
4. 대외학술 · 협력 활동

15 포상
1. WBF-코스맥스 여성과학약진상
2. 새별여성과학자상
3. 한국 로레알-유네스코 여성과학자상

18 봉사
1. 차세대 여성과학자 맞춤형 인턴쉽
2. 사이언스오픈랩
3. 미래여성과학자의 날

22
포럼운영
1. 총회
2. 회의
3. 회장 활동
4. 운영위원회

2018 WBF Annual Report
발행처. (사)여성생명과학기술포럼
발행인. 정선주
발행일. 2018년 12월
주소. 서울시 강남구 테헤란로 7길 22 신관 504호(06130)
전화. 02-3452-2031
이메일. master@womenbioforum.org
홈페이지.www.womenbio.org
엮은이. 강민정, 옥승원
디자인. 그래픽오션 02-3422-5612

주의문
이 보고서는 여성생명과학기술포럼이 한국과학기술단체총연합회의 지원을 받아 수행된 여성생명과학인의 육성·지원사업의 내용이 포함되어 있습니다.
본 사업은 과학기술진흥기금 및 복권기금의 지원을 받아 제작되었습니다.

WBF 포럼 활동 및 회원가입 안내

안녕하십니까?
2018 여성생명과학기술포럼(Women's Bioscience Forum, WBF) 활동 및 회원가입 안내드립니다.

WBF 주요 활동 및 회원 혜택

회원
현재 1,000여명의 회원
국내 여성생명과학자 대표 네트워크
산학연 여성생명과학자 교류의 장
신년회, 송년회, 위원회 모임의 장

포상
한국 로레알-유네스코 여성과학자 학술진흥상
한국 로레알-유네스코 여성과학자 펠로쉽
새별여성과학자상
WBF-코스맥스 여성과학약진상

학술
정기 심포지엄
최신연구기법 연수강좌
연구교류 워크샵
세미나 릴레이

봉사
차세대 여성과학자 진로탐색 멘토링 및 인턴쉽
(여대생·대학원생 대상)
사이언스 오픈랩 (여고생 대상)
미래여성과학자의 날 (여고생/여대생/대학원생)

여성생명과학기술포럼 회원

구분	자격	비고
정회원	생명과학계 석사 이상의 학위 또는 동등한 자격	여성
준회원	생명과학계 학사 취득 또는 동등한 자격	여성
특별회원	본회의 취지에 찬동하는 개인, 단체 또는 기관	성별 제한 없음

자세한 사항은 홈페이지 [포럼소개-회원가입 안내] **http://www.womenbio.org** 참조 바랍니다.

발간사

2018 WBF Annual Report 발간에 즈음하여

이제 2018년도 끝나갑니다. 지난 일년 동안 여성생명과학기술포럼(Women's Bioscience Forum, WBF) 1,000여 명의 회원과 100여 명의 운영위원이 만들어낸 방대한 역사를 간단히 기록하고자 2018 WBF Annual Report를 발간합니다.

2001년에 창단되어 이제 19살이 될 WBF는 성년기를 준비해야 합니다. 이에 WBF의 활동을 4가지 영역(회원/학술/포상/봉사)으로 분류하고 각 영역의 목표와 사업을 체계적으로 정리해 보았습니다. Annual Report는 WBF에서 올 해 처음으로 시도되므로, 사진을 주로 활용한 활동보고서로써 시각적으로 부각되는 간단한 그래픽 가이드가 되도록 기획하였습니다.

2018 WBF의 운영과 활동을 기록한 Annual Report가 시스템화된 '성년 WBF'로의 성장에 자양분이 되기를 간절히 기원해 봅니다. 혹시 미흡한 점이 있더라도 향후 발전 가능성을 열어놓은 첫 기획이라 생각하시고 널리 양해해 주시기를 부탁드립니다. 감사합니다.

2018년 12월
단국대학교 죽전캠퍼스에서
WBF 회장 정선주

역대회장

1대 회장 나도선
(2001~2003)

2대 회장 김지영
(2004~2005)

3대 회장 유영숙
(2006~2007)

4대 회장 한미영
(2008)

5대 회장 이연희
(2009)

6대 회장 이홍금
(2010)

7대 회장 문애리
(2011)

8대 회장 손영숙
(2012)

9대 회장 이경림
(2013)

10대 회장 김성주
(2014)

11대 회장 이종은
(2015)

12대 회장 김영미
(2016)

13대 회장 여의주
(2017)

WBF 연혁

2018 주요 행사

· 신년행사

· 임시총회

· 심포지엄

· 한국 로레알–
유네스코 여성과학자상
시상식

· 새별여성과학자상
시상식

· 정기총회

· 제 2회
최신 연구기법
연수강좌

· 차세대
여성과학자를
위한 맞춤형
인턴십

· 대한약학회
WBF 세션

· 미래여성과학자의 날

· 사이언스오픈랩

· 제 2회 운영위원 워크샵

· 송년행사

· Annual Report
제작

2018
WBF 주요사업

회원

1. 신년행사 | 2. 뉴스레터 | 3. 소식지 | 4. 송년행사

회원

1. 2018년 신년행사

- 2018년도 신임 이사 및 운영위원을 임명함.
- 2017년도 여의주 전임회장(가천대학교)에게 공로패를, 유양정 전임 국장에게 감사패를 수여함.

일시: 2018년 1월 10일
장소: 강남역 스칼라티움
참석자: 110명

WBF에서 생명과학의 미래를

존경하고 사랑하는 WBF 회원 여러분,

새로운 시대, 새로운 한 해가 밝았습니다. 회원 여러분의 가정과 일터에 기쁨과 행복이 충만한 2018년이 되기를 기원합니다.

2001년, 여러운 여건 속의 1세대 여성과학자들께서 고귀한 뜻을 모으고 다분히 노력하여 여성생명과학기술포럼(Women's Bioscience Forum, WBF)을 창립하셨습니다. 지난 17년 동안 WBF는 역경을 극복하고 발전하였고, 2세대 여성과학자들도 선배님들과 함께 노력하며 우수 중견과학자로 성장하여 WBF의 주축이 되었습니다. 이제 포럼의 미래는 연구자로서 자리를 잡고 시작하려는 젊은 여성생명과학자, 대한민국 3세대 여성과학자들의 손에 달려있습니다.

WBF에서는 어린 학생들에게 생명과학의 맛과 멋을 경험할 수 있는 장을 마련하여 과학 입문 기회를 제공하는 사회 봉사를 하고 있습니다. 또한 따뜻한 공감능력과 우수한 조직능력을 바탕으로 한 여성과학자 네크워크를 강화하고 있습니다. 이에 더하여, WBF는 급변하는 시대 속의 새로운 사회적 역할을 고민하고 여러 세대와 다양한 배경을 아우르는 회원 여러분들이 조직적으로 성장할 수 있는 시스템을 개발하고자 합니다.

우리 모두는 변화 빠른 시대에 살고 있습니다. 특히 생명과학의 발전은 4차 산업혁명시대에서도 최고 속도 이며 국가와 산업 R&D 환경도 변화 무쌍합니다. 이런 여건 속에서도 묵묵히 연구실을 지키고 있는 여성생명과학자들이 반드시 함께 하고 싶은, 꼭 필요로 하는, 참고 유능한 WBF가 되고자 합니다. 대한민국 생명과학의 미래를 이끌 회원 여러분들과 함께 발전하고 성장하는 WBF가 되고자 노력하겠습니다. 회원 여러분들의 산뜻한 아이디어, 따뜻한 지지와 협찬 격려를 부탁드립니다.

2018년에는 우리 WBF 회원 여러분 모두, 더욱 활기차고 강건하고 아름다워 지시길 기원합니다. 감사합니다.

(사)여성생명과학기술포럼 회장
정선주 배상

2018 WBF 신년하례식에 참석해주셔서 감사합니다.

안녕하십니까, 여성생명과학기술포럼 (WBF) 입니다. 추운 날씨에도 불구하고 귀한 시간 내시어 1월 10일 강남역 스칼라티움에서 거행한 2018 WBF 신년하례식에 참석해 주셔서 진심으로 감사드립니다. 회원님들의 열성적인 참여와 뜨거운 응원에 고무되어 혁신하고 발전하는 WBF가 되겠습니다.

신년하례와 더불어, 임시총회를 통해 2017년 사업과 결산을 보고하였고 2018년 사업과 예산안을 의결하였습니다. 제 2회 WBF-로스멕스 여성과학약진상 시상식을 거행하여, 최인희 교수(서울시립대)와 이은경 교수(가톨릭의대)에게 약진상을 수여하였습니다. 또한 2017 WBF 여의주 전임회장님께 공로패를 증정하였고 7년간 근무한 유양정 사무국장에게 감사패를 증정하였습니다. 따뜻한 감사의 시간이었습니다.

올해부터 한국과학기술회관 신관 504호에 있는 사무국에 상주할 직원으로 옥승원 사무국장을 소개하였습니다. 회원 여러분들의 WBF활동에 적극적으로 함께 할 구심점 역할을 할 것이라 기대됩니다. WBF에서는 다양한 연령과 경력을 가진 WBF 회원들을 확보하여 세대와 분야를 뛰어 넘어 경륜과 도움을 나누고자 합니다. 향후 WBF 회원카드를 이메일로 발송해 드릴 예정이오니, 깊은 관심과 넓은 홍보 부탁드립니다.

2018년 6월 19일에는 WBF 심포지엄을 개최할 계획입니다. 일정에 표시해 두시어 꼭 참석해 주셔서 모두 함께 하는 빛나는 자리가 되기를 기원합니다. 감사합니다.

2018 WBF 회장 정선주 배상

2. 뉴스레터

봄호

여름호

가을호

겨울호

3. 소식지

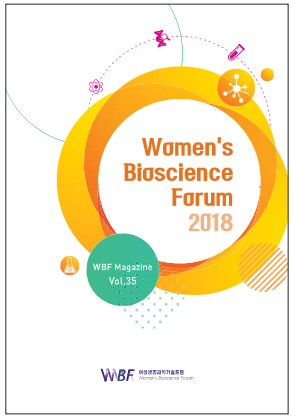

4.
2018년
송년행사

일시: 2018년 11월 28일
장소: 대학로 디 마떼오(식사),
유니플렉스(김광석 주크박스
뮤지컬 '바람이 불어오는 곳')
참석자: 35명

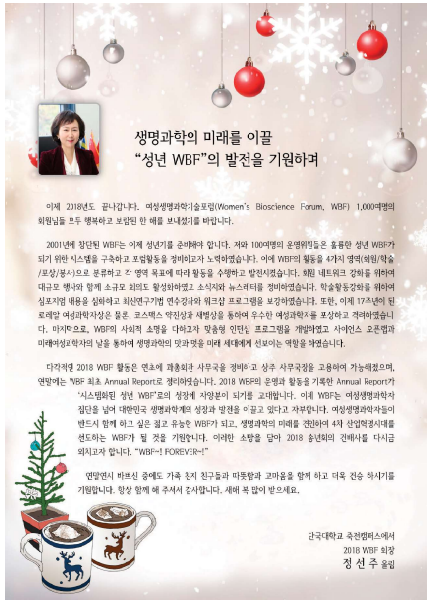

생명과학의 미래를 이끌
"성년 WBF"의 발전을 기원하며

이제 2018년도 끝나갑니다. 여성생명과학기술포럼(Women's Bioscience Forum, WBF) 1,000여명의 회원님들 모두 행복하고 보람된 한 해를 보내셨기를 바랍니다.

2001년에 창단된 WBF는 이제 성년기를 준비해야 합니다. 저와 100여명의 운영위원들은 훌륭한 성년 WBF가 되기 위한 시스템을 구축하고 포럼활동을 정비하고자 노력하였습니다. 이에 WBF의 활동을 4가지 영역(회원/학술/포상/봉사)으로 분류하고 2~ 영역 목표에 따라 활동을 수행하고 발전시켰습니다. 회원 네트워크 강화를 위하여 대규모 행사와 함께 소규모 회의도 활성화하였고 소식지와 뉴스레터를 정비하였습니다. 학술활동강화를 위하여 심포지엄 내용을 심화하고 최신연구기법 연수강좌와 워크샵 프로그램을 보강하였습니다. 또한, 이제 17주년이 된 로레알 여성과학자상은 물론, 코스맥스 약진상과 재벌상을 통하여 우수한 여성과학자를 포상하고 격려하였습니다. 마지막으로, WBF의 사회적 소명을 다하고자 맞춤형 인턴십 프로그램을 개발하였고 사이언스 오픈랩과 미래여성과학자의 날을 통하여 생명과학의 맛과 멋을 미래 세대에게 선보이는 역할을 하였습니다.

다각적인 2018 WBF 활동은 연초에 과총회관 사무국을 정비하고 상주 사무국장을 고용하여 가능해졌으며, 연말에는 WBF 최초 Annual Report로 정리하였습니다. 2018 WBF의 운영과 활동을 기록한 Annual Report가 '시스템화된 성년 WBF'로의 성장에 자양분이 되기를 고대합니다. 이제 WBF는 여성생명과학자 집단을 넘어 대한민국 생명과학계의 성장과 발전을 이끌고 있다고 자부합니다. 여성생명과학자들이 반드시 함께 하고 싶은 젊고 유능한 WBF가 되고, 생명과학의 미래를 견인하여 4차 산업혁명시대를 선도하는 WBF가 될 것을 기원합니다. 이러한 소망을 담아 2018 송년회의 건배사를 다시금 외치고자 합니다. "WBF~! FOREVER~!"

연말연시 바쁘신 중에도 가족 친지 친구들과 따뜻함과 고마움을 함께 하고 더욱 건승 하시기를 기원합니다. 항상 함께 해 주셔서 감사합니다. 새해 복 많이 받으세요.

간국대학교 축전캠퍼스에서
2018 WBF 회장
정 선 주 올림

2018
WBF 주요사업

학술

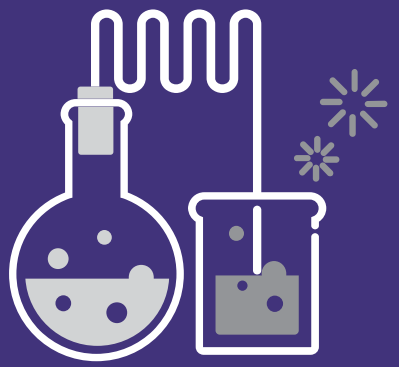

1. 정기 심포지엄 | 2. 최신연구기법 연수강좌 | 3. 운영위원 워크샵 | 4. 대외학술 · 협력 활동

학술

1. 정기 심포지엄

일시: 2018년 6월 19일
장소: 서울대학교 엔지니어하우스 대강당
참석자: 100 여명
주제: 소통과 공감의 여성과학자 네트워크, 21세기를 리드하다

- 한국 로레알-유네스코 여성과학자상 17주년을 돌아봄. ▲배옥열 상무, 17주년 기념 특별 동영상 상영
- 수상자 강연 ▲이호영 교수(서울대학교)
- 주제 강연 ▲이은형 교수(국민대학교, 마음을 움직이는 커뮤니케이션) ▲김대수 교수(KAIST, 1.4kg의 뇌 사용법: 공감이냐 경쟁이냐)
- 올해 처음 시행된 패널 토의 ▲중견 과학자(KAIST 김대수, 극지연구소 이유경, 인하대학교 이재선) ▲신진 과학자(KRIBB 강현미, 서울아산병원 탁은영)가 패널로 참여하여 현직 과학자들의 경험을 나눔.

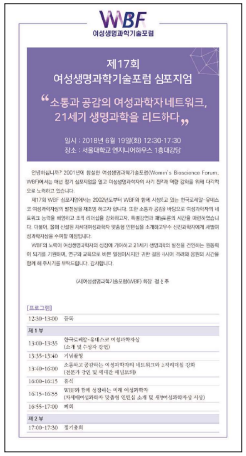

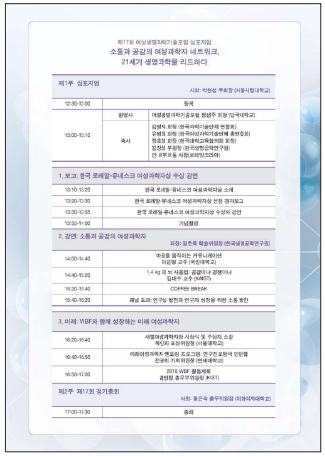

2018 WBF 심포지엄 보고 드립니다

안녕하십니까? 2018년 6월 19일 오후, 초록이 가득한 관악산 자락 서울대학교 엔지니어하우스 대강당에서 제17회 여성생명과학기술포럼 (WBF) 심포지엄 및 총회가 성황리에 개최되었습니다. WBF 홈페이지에서 사전등록 하거나 현장등록 하신 백 여명의 여성과학자와 함께 알찬 프로그램으로 진행되었음을 보고 드립니다.

1부 심포지엄은 박현성 부회장의 사회로 시작되었습니다. 지난 17년간의 한국 로레알-유네스코 여성과학자상의 별천상을 영상으로 만나보았고, 올해 선정과정도 보고하였습니다. 모집 기간이 짧았음에도 지원자 숫자가 현격히 증가하였고 업적 수준도 매우 높았습니다. 학술진흥상 수상자인 이호영 교수(서울대학교)의 강연과 펠로십 수상자 (이유리-기초과학연구원/이경아-서울대학교/신미경-KAIST)의 소감을 들었습니다.

정초록 학술위원장의 사회로 진행된 강연에서는 "소통과 공감의 여성과학자 네트워크: 21세기 생명과학을 리드하다"라는 주제에 맞게, 이은형 교수(국민대학교 경영학과, 마음을 움직이는 커뮤니케이션')와 김대수 교수(KAIST 생명과학과, 1.4kg의 뇌 사용법: 공감이냐, 경쟁이냐')께서 명강연을 해주셨습니다. 특히, 올해 처음 시도된 패널토론에는 정지혜 학술부위원장의 사회로 두 분의 강연자와 함께 이유경 박사, 이제선 교수, 탁은영 교수, 강현미 박사께서 따뜻한 공감을 나누어 주셨습니다. 차세대 프로그램은 황은숙 총무위원장의 사회로 진행되어 새별여성과학자상 수상자(고효림-성균관대학교/류혜주-서울대학교/이상아-성균관대학교/이은경-기초과학연구원)의 소감을 들었고, 새로이 시도되는 '미래여성과학자 멘토링 프로그램: 연구진로탐색 인터심'을 소개하였습니다. '2018 WBF 활동계획' 발표로 심포지엄을 마무리 하였습니다.

2부 총회에서는 사업계획 승인과 차기 2019년도 부회장 선출을 안건으로 상정하고 의결되었습니다. 뒷풀이 행사로, 서울대학교 교수회관에서 여러 회원님들과 소통하고 공감하는 저녁식사를 하였습니다. 바쁜 일정에도 불구하고 WBF 심포지엄에 참석하여 따뜻한 성원을 보내주신 모든 분들께 감사드립니다. 다음 행사 (최신연구기법 연수강좌, 8월 20일 가톨릭대학교 병원)에서 뵙기를 바라며, 건강하고 시원한 여름 보내시길 기원합니다. 감사합니다.

2018 WBF 회장 정선주 올림

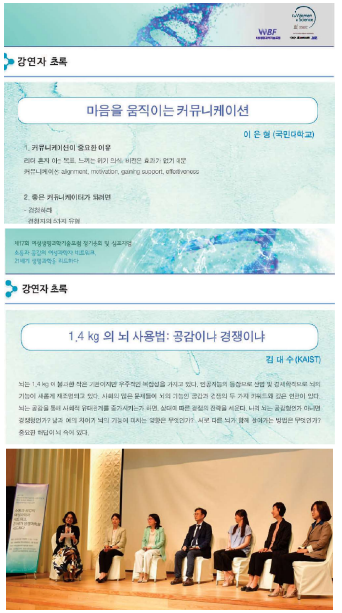

2. 제 2회 최신 연구기법 연수강좌

- ▲네트워크 생물학(이인석, 연세대학교), ▲공공 데이터 활용(한범, 서울대학교), ▲대용량 유전체 데이터의 활용(이상혁, 이화여자대학교), ▲Public RNA-seq 및 Chip-seq data 활용분석법(강근수, 단국대학교), ▲전사체 분석-개요부터 네트워크 분석까지(김형용, (주)인실리코젠), ▲RNA-Seq Data의 visualization 실무(박윤희, 이바이오젠)
- 성황리에 마친 본 연수강좌는 생명과학분야에 종사하는 많은 연구책임자와 연구원들의 주목을 받아 포럼의 학술활동 역량강화와 재정자립에 크게 기여함.

일시: 2018년 8월 20일
장소: 서울성모병원 대강당
참석자: 360명
주제: 생명과학연구자를 위한 바이오빅데이터 연구의 기초

제2회 최신연구기법 연수강좌
생명과학 연구자를 위한
바이오 빅데이터 활용연구의 기초

안녕하십니까? 2018년 8월 20일
서울성모병원 대강당에서
「제2회 최신연구기법 연수강좌」가
성황리에 개최되었습니다.
관심과 성원 보내주신 360명의 등록자님께
진심으로 감사드립니다.

2018 WBF 회장 정선주
교육위원장 이은경 / 교육부위원장 조은정
교육위원 강하라 김혜영 모정순 윤보은 이미수 장호희 박은영

3. 제 2회 운영위원 워크샵

- 운영위원 간의 인적 네트워크를 도모하고 각기 다양한 생명과학 분야의 학문적 교류의 장을 제공함.

일시: 2018년 10월 26일 ~ 27일
장소: 한국과학기술연구원 강릉분원
참석자: 강민정, 모정순, 박현성, 백자현, 양현옥, 윤미섭, 이재선, 정선주, 정이숙, 차지영

4. 대외학술·협력 활동

- WBF 회원들의 연구를 소개하고 포럼 활동을 홍보하고자 대외협력위원회를 신규 설치함.
- 대한약학회 학술대회 WBF 특별세션에 총5명의 회원이 발표하여 포럼의 우수한 활동을 알림.
- 특별 부스를 설치해 WBF 활동을 홍보하고 신입회원을 유치함.

대한약학회 WBF 세션

일시: 2018년 10월 18일
장소: 제주컨벤션센터
참석자: 권소희, 박현성, 윤영숙, 이재선, 이호영, 임형신, 진미림, 한인옥

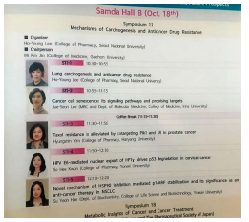

2018
WBF 주요사업

포상

1. WBF-코스맥스 여성과학약진상 | 2. 새별여성과학자상 | 3. 한국 로레알-유네스코 여성과학자상

포상

1. 제 2회 WBF-코스맥스 여성과학약진상

일시: 2018년 1월 10일
장소: 강남역 스칼라티움
참석자: 110명

- WBF-코스맥스 여성과학약진상은 생명과학분야에 종사하는 대한민국의 여성과학기술인 중 성장 잠재성이 우수한 여성과학자들을 발굴하여 격려하고 포상하고자 제정함.
- 제 2회 수상자로 이은경 교수(가톨릭대학교), 최인희 교수(서울시립대학교)가 선정됨.

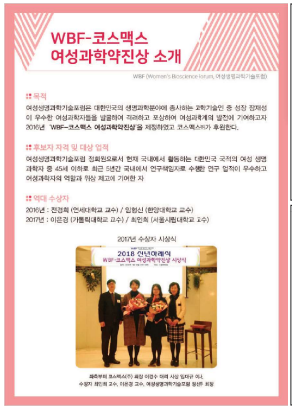

2. 제 14회 새별여성과학자상

일시: 2018년 6월 19일
장소: 서울대 엔지니어하우스 대강당
참석자: 92명

- 신진여성생명과학인을 발굴하고 지속적인 성장을 격려하고자 제정된 상임.
- 대상에는 이상아 박사(성균관대학교), 우수상에는 고효림 박사(성균관대학교), 류희주 박사(서울대학교), 이은경 연구원(기초과학연구원)이 선정됨.

3.
제 17회 한국 로레알-유네스코 여성과학자상

일시: 2018년 6월 19일
장소: 서울대 엔지니어하우스 대강당

- 여성생명과학기술포럼이 수상자 선정 및 시상을 주관하고 로레알 코리아가 상금과 운영을 후원하여 여성과학자의 발전에 기여하고자 제정된 상임.
- 학술진흥상은 이호영 교수(서울대학교), 펠로쉽은 신미경 박사(한국과학기술원), 이경아 박사(서울대학교), 이유리 박사(기초과학연구원)가 선정됨.

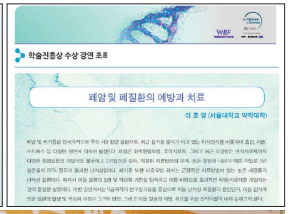

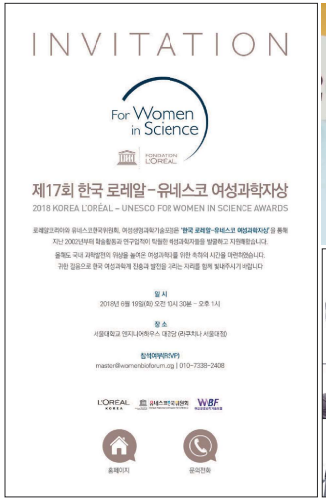

'출처 : 한국 로레알-유네스코 여성과학자상 17주년 기념 동영상'

2018
WBF 주요사업

봉사

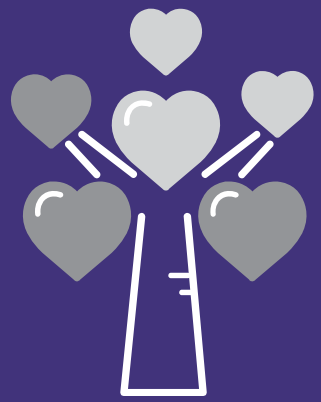

1. 차세대 여성과학자 맞춤형 인턴쉽 | 2. 사이언스오픈랩 | 3. 미래여성과학자의 날

봉사

1-1.
차세대 여성과학자를 위한 맞춤형 인턴십

한국여성과학기술단체 총연합회 지원사업

일시: 2018년 7~8월 중 4주
장소: 전국 18곳의 우수 여성과학자 연구실
참여자: (멘토) 강민정, 권소희, 김용연, 남경희, 박정숙, 신옥, 오명숙, 유경현, 윤보은, 이희란, 장원희, 전경희, 정선주, 정혜진, 한은영, 한인옥, 황은숙

- 학부생들의 진로탐색과 실험실체험을 목적으로 2018년 처음으로 실시되었으며, 여성과총 사업으로 수행함.
- 7~8월 중 4주 동안 총 20명의 학부생·대학원생 멘티와 18명의 우수 여성과학자 멘토가 참여함.

1-2.
차세대 여성과학자를 위한 맞춤형 인턴십 결과 발표회

일시: 2018년 10월 20일
장소: 이화여자대학교 ECC 극장
참석자: 45명

- '차세대 여성과학자를 위한 맞춤형 인턴십'을 수행한 멘티들의 포스터 발표회.
- 멘토들도 참석하여 멘티의 포스터 발표를 독려했으며, 인턴십 수료증 수여식을 거행함.

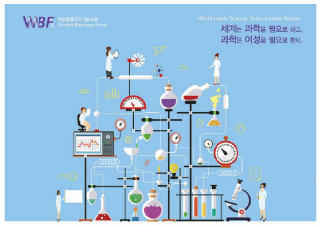

1-3.
여성과총 단체지원사업 포스터 발표

일시: 2018년 10월 31일
장소: 한국과학기술회관 국제회의장
참가자: 정선주, 박현성, 강인숙, 김안근, 이숙경, 김영미, 문애리, 여의주, 이연희, 이종은

2.
2018년 전국 여고생 대상 사이언스오픈랩

OT 일시: 2018년 9월 14일
OT 장소: 한양대학교 에리카캠퍼스
참석자: 박현성, 배옥남, 임혜신, 정선주, 조민경, 한은영 외 20명
일시: 2018년 10월 6, 13, 20, 27일
장소: 전국 20개 연구실
참여 인원: 여자고등학생 200명, 과학자 83명

- 로레알 코리아 후원사업으로 여학생들의 생명과학분야 진출 독려와 실험실 체험이 목적임.
- 우수 여성과학자 연구실 20곳(가톨릭대학교, 고려대학교, 광주과학기술원, 경희대학교, 계명대학교, 동국대학교, 서울대학교, 서울시립대학교, 숙명여자대학교, 연세대학교, 이화여자대학교, 중앙대학교, 한국과학기술연구원)에서 진행함.

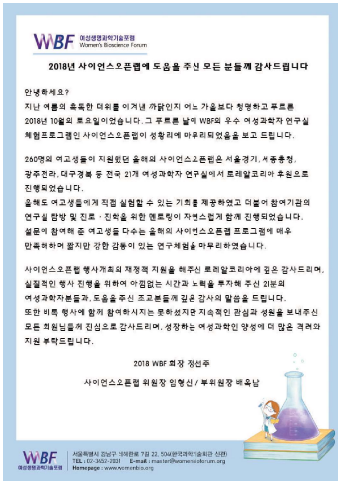

3.
제 7회 미래여성과학자의 날 기념 진로 멘토링 및 특별 강연회

일시: 2018년 10월 20일
장소: 이화여자대학교 ECC 극장
참석자: 45명

- 우수 여성과학자들의 재능 기부 및 미래 여성 과학인재들의 생명과학 분야진출을 독려하기 위함.
- 정선주 회장의 환영사 및 '미래여성과학자의 날 선언문'으로 시작됨
- 한국 로레알-유네스코 여성과학자상 역대 수상자들의 강연 ▲꽃잎이 떨어지는 비밀(이유리, 서울대학교) ▲장내 미생물, 내 몸속의 또 다른 나(이경아, 서울대학교) ▲우리 몸의 T세포 면역과 질환 치료(황은숙, 이화여자대학교) ▲암 사망률 1위: 폐암의 예방과 치료(이호영, 서울대학교)
- 우수 여성과학자 멘토들이 고등학생과 여대생에 대하여 진로 멘토링 진행함.

포럼운영

1. 총회 | 2. 회의 | 3. 회장 활동 | 4. 운영위원회

1. 총회

2018년 임시 총회

일시: 2018년 1월 10일
장소: 강남역 스칼라티움
참석자: 110명

- 2017년도 사업과 결산을 보고했으며 2018년도 예산안과 사업을 의결함.

2018년 정기 총회

일시: 2018년 6월 19일
장소: 서울대 엔지니어하우스 대강당
참석자: 92명

- 2018년도 포럼 활동 및 행사 보고, 재무 현황 등을 보고함.
- 2018년도 사업 계획 승인, 2019년도 차기 부회장 선출을 안건으로 상정하여 의결함.

2. 회의

자문위원회

제 1차 자문위원회 회의

일시: 2018년 5월 19일
장소: 한남동 그랑아모르
참석자: 김영미, 김지영, 박현성, 여의주, 이경림, 이연희, 이종은, 정선주, 한미영

제 2차 자문위원회 회의

일시: 2018년 11월 24일
장소: 강남 비스트로 드 욘트빌
참석자: 박현성,유영숙, 이연희, 이종금, 정선주, 한미영

이사회

제 2차 이사회

일시: 2018년 5월 18일 | 장소: WBF 사무국
참석자: 강인숙, 김경미, 문은이, 박현성, 염정선, 이숙경, 이유미, 이재선, 정선주, 최미영

운영회의

1차 회의

일시: 2018년 2월 9일
장소: 한국과학기술회관 WISET 회의실

2차 회의

일시: 2018년 4월 14일
장소: WBF 사무국

3차 회의

일시: 2018년 5월 23일
장소: 한국과학기술회관 WISET 회의실

4차 회의

일시: 2018년 9월 29일
장소: WBF 사무국

총무위원회

제 1차 총무위원회 회의

일시: 2018년 1월 4일
장소: WBF 사무국

제 2차 총무위원회 회의

일시: 2018년 3월 17일
장소: WBF 사무국

학술·기획 위원회

제 1차 학술위원회 회의

일시: 2018년 3월 17일
장소: WBF 사무국

제 1차 기획위원회 회의

일시: 2018년 4월 13일
장소: 서울역 피셔맨스 키친

재무위원회

제 1차 재무위원회 회의

일시: 2018년 1월 15일
장소: WBF 사무국

제 2차 재무위원회 회의

일시: 2018년 7월 31일
장소: 강원대학교

대외협력위원회

제 1차 대외협력위원회 회의

일시: 2018년 2월 20일
장소: WBF 사무국

교육위원회

제 1차 교육위원회 회의

일시: 2018년 2월 23일
장소: WBF 사무국

제 2차 교육위원회 회의

일시: 2018년 4월 4일
장소: WBF 사무국

제 3차 교육위원회 회의

일시: 2018년 7월 5일
장소: WBF 사무국

제 4차 교육위원회 회의

일시: 2018년 9월 3일
장소: 엘 이베리코 역삼점

오픈랩위원회

제 1차 오픈랩위원회 회의

일시: 2018년 9월 7일
장소: 부산삼정

제 2차 오픈랩위원회 회의

일시: 2018년 9월 11일
장소: 한양대학교

포상위원회

제 1차 포상위원회 회의

일시: 2018년 1월 10일
장소: 스칼라티움

제 2차 포상위원회 회의

일시: 2018년 5월 21일
장소: 서울대학교

제 3차 포상위원회 회의

일시: 2018년 5월 25일
장소: WBF 사무국

3. 회장 활동

로레알 코리아 창사 25주년 축사

로레알 코리아 창사 25주년 기념행사에 동영상으로 축하 메시지를 전함. '로레알 코리아와 WBF은 지난 17년간 여성과학자상을 통해 훌륭한 여성과학자를 발굴, 지원해 왔으며 로레알 코리아의 비전과 WBF의 실행력이 함께 한다면 더욱 훌륭한 미래가 도래할 것으로 기대한다'고 축하함.

2018 여성인재 발굴·확충을 위한 바이오산업 분야 대표자 간담회

일시: 2018년 10월 16일
장소: 한국프레스센터
주최: 한국양성평등교육진흥원

한국양성평등교육진흥원에서 주최한 간담회에서 여성 인재 발굴·육성을 위한 여성 DB 구축 방안을 논의함.

2018 여성과학기술단체총연합회 학술대회 조직위원장 및 사회

일시: 2018년 10월 31일
장소: 한국과학기술회관 지하1층 국제회의장
주제: 인간중심 과학기술

정선주 회장은 여성과총 2018 학술대회 조직위원장으로 활동함.

단체지원사업 성과 발표와 '우리 젊은 여성과기인을 소개합니다' 등의 신규 프로그램을 기획함.

여성과총 10월호 뉴스레터 인터뷰

여성과총 10월호 뉴스레터 단체장 인터뷰 섹션에 WBF 정선주 회장이 수록됨.

정 회장은 WBF가 개최했던 행사 개요, 향후 활동 계획과 미래 비전 등을 언급함.

URL:https://www.kofwst.org/kr/reference/activity.php?code=en_news3&idx=8090&cateidx=103

운영위원회

회장단

회장 정선주

부회장 박현성

총무위원회

총무위원장 황은숙

총무부위원장 강민정

총무위원 권소희

총무위원 서원희

총무위원 이경

총무위원 정윤재

학술위원회

총무위원 정은지

학술위원장 정초록

학술부위원장 정지혜

학술위원 강현미

학술위원 김은주

학술위원 목혜정

학술위원 이숙경

학술위원 이호영

학술위원 정가영

학술위원 정이숙

학술위원 정주희

학술위원 최정혜

편집위원회

편집위원장 송미령

편집부위원장 이주영

편집부위원장 장정희

편집위원 곽지현

편집위원 김유미

편집위원 김현정

편집위원 유정수

편집위원 이승진

편집위원 정혜진

편집위원 진미선

편집위원 하은미

기획위원회

기획위원장 전경희

기획부위원장 우현애

기획위원 박정숙

기획위원 신옥

기획위원 오경진

기획위원 장원희

기획위원 하은영

기획위원 한은영

기획위원 허경선

홍보위원회

기획위원
황경아

홍보위원장
조영예

홍보부위원장
오명숙

홍보위원
김선여

홍보위원
김희선

홍보위원
박혜성

홍보위원
성지혜

홍보위원
이은정

홍보위원
임소형

홍보위원
정원윤

홍보위원
정유미

정보위원회

정보위원장
이유경

정보부위원장
송은주

정보위원
송문정

정보위원
윤미섭

정보위원
이기자

정보위원
이효혜미

재무위원회

재무위원장
기윤

재무부위원장
최진희

재무위원
강희

재무위원
김혜란

재무위원
이인혜

재무위원
최은영

재무위원
최인희

오픈랩위원회

오픈랩위원장
임형신

오픈랩부위원장
배옥남

오픈랩위원
강효정

오픈랩위원
김현정

오픈랩위원
노지현

오픈랩위원
박지혜

오픈랩위원
이은희

오픈랩위원
이지연

오픈랩위원
장민선

오픈랩위원
조민경

오픈랩위원
황은미

교육위원회

교육위원장
이은경

교육부위원장
조은정

교육위원
강하라

교육위원
김혜영

교육위원
모정순

교육위원
윤보은

교육위원
이미수

교육위원
장호희

교육위원
탁은영

회원위원회

회원위원장
이지연

회원부위원장
강인숙

회원위원
곽미경

회원위원
김민정

운영위원회

회원위원
김은선

회원위원
김은정

회원위원
문은이

회원위원
박혜정

회원위원
박희준

회원위원
서민아

회원위원
유주연

회원위원
이정신

회원위원
이혜진

포상위원회

포상위원장
목인희

포상부위원장
김자은

포상위원
김지호

포상위원
박미경

포상위원
서행란

포상위원
안지인

포상위원
이윤희

포상위원
전영주

포상위원
차지영

기금위원회

기금위원장
백지현

기금부위원장
하정실

기금위원
모정순

기금위원
신동미

기금위원
이윤희

기금위원
이임순

기금위원
이지은

기금위원
전라옥

대회협력위원회

대외협력위원장
한인옥

대외협력부위원장
송영한

대외협력위원
김소희

대외협력위원
이나경

대외협력위원
임수정

대외협력위원
정주원

대외협력위원
전미림

대외협력위원
최진

국제교류위원회

국제교류위원장
이재선

국제교류부위원장
이연수

국제교류위원
김현아

국제교류위원
박주원

국제교류위원
유혜진

국제교류위원
이영희

국제교류위원
이은진

국제교류위원
조효선

국제교류위원
최인희

국제교류위원
한지숙

사무국

사무국장
옥승원

< 사단법인 여성생명과학기술포럼 정관 >

< 제 1장 > 총 칙

제 1조 (목적)
이 법인은 사회일반의 이익에 공여하기 위하여, 공익법인의 설립운영에 관한 법률의 규정에 따라, 여성 생명과학기술인의 능력 제고와 양성평등적 활용 지원을 통하여 생명과학기술의 발전과 보급에 기여하는 것을 목적으로 한다.

제 2조 (명칭)
이 법인은 사단법인 "여성생명과학기술포럼(Women's Bioscience Forum)"이라고 한다. 이하 본회라 한다.

제 3조 (사무소의 소재지)
본회의 사무소는 서울특별시에 두며 필요에 따라 이사회의 승인을 얻어 지부 및 분회를 둘 수 있다.

제 4조 (사업)
이 법인은 제 1조의 목적을 달성하기 위하여 다음의 목적사업을 행한다.
1. 여성생명과학기술인 평등적 활용 지원
2. 여성생명과학기술인 연구활동 및 교류 지원
3. 여성생명과학기술인의 권익보호 및 복지 증진
4. 전문지식을 이용한 사회 봉사
5. 기타 본회 목적 달성에 필요한 사항

< 제 2장 > 회 원

제 5조 (회원의 구성)
회원의 종류는 다음과 같다.
1. 정회원: 생명과학계 석사학위 취득 또는 동등한 자격을 가진 여성
2. 준회원: 생명과학계 학사학위 취득 또는 동등한 자격을 가진 여성
3. 특별회원: 본 회의 취지에 찬동하는 개인, 단체 또는 기관
4. 명예회원: 본 회 또는 생명과학기술계에 공헌이 큰 자로서 이사회의 승인을 얻은 자
5. 특별회원과 명예회원은 성별에 제한을 두지 않는다.

제 6조 (회원의 의무와 권리)
회원은 다음 각 호의 권리와 의무를 갖는다.
1. 회원은 회비를 납입하고, 정관과 본회의 결정사항을 준수하여야 한다.
2. 회원은 선거권, 피선거권과 기타 본회의 시설을 이용할 권리를 가진다.

제 7조 (회원자격 상실)
회원은 다음 각호의 사유가 있을 때에는 자격을 상실한다.
1. 사망
2. 임의 탈퇴

제 8조 (회원의 제명)
이 법인은 회원 중 다음 각호의 사유가 발생하였을 때는 이사회의 의결을 거쳐 회장이 제명한다.
1. 이 법인의 목적에 배치되는 행위를 하였다고 인정되는 경우
2. 이 법인의 명예를 훼손하는 행위를 하였다고 인정되는 경우
3. 본회에 대한 의무를 태만히 한 경우

< 제 3장 > 임 원

제 9조 (임원의 종류와 정수)
이 법인에 두는 임원의 종류와 정수는 다음과 같다.
1. 회장: 1인
2. 부회장: 1인
3. 이사: 회장, 부회장을 포함한 20-30인
4. 감사: 2인

제 10조 (고문 및 자문위원)
1. 이사회의 결의에 의하여 필요한 수의 고문 및 자문위원을 둘 수 있다.
2. 고문 및 자문위원의 임기는 임원의 임기와 같으며 회장은 회의 수행을 위하여 필요한 때에 자문위원을 소집할 수 있다.
3. 고문 및 자문위원은 성별에 제한을 두지 아니한다.

제 11조 (임원의 임기)
1. 회장 및 부회장의 임기는 1년으로 하되, 이사 및 감사의 임기는 2년으로 한다.
2. 임원의 임기 중 결원이 생긴 때에는 2개월 이내에 이사회에서 보선하고, 보선에 의하여 취임하는 임원의 임기는 전임자의 잔임 기간으로 한다.

제 12조 (임원의 선임방법)
1. 부회장은 이사회에서 후보를 추천하고 총회에서 선출한다. 부회장은 차기 회장이 된다. 감사는 이사회가, 이사는 회장이 추천하며 총회에서 인준한다. 임원들은 감독청의 허가를 받아 취임한다.
2. 임기전의 임원의 해임은 이사회의 의결을 거쳐 감독청의 인가를 받아야 한다.

제 13조 (임원의 직무)
1. 회장은 이 법인을 대표하고 법인의 업무를 통괄한다.
2. 회장은 총회 및 이사회를 소집하며 그 의장이 된다.
3. 이사는 이사회에 출석하여 이 법인의 업무에 관한 사항을 심의 결정하며 이사회 또는 회장으로부터 위임받은 사항을 기획하고 처리한다.

제 14조 (회장의 직무대행의 지명)
1. 회장이 유고시에는 부회장이 직무를 대행한다.
2. 부회장이 유고시에는 출석이사 중 최고 연장자가 임시의장이 되어 이사 과반수의 참석과 출석이사 과반수의 찬성으로 의결하여 직무대행을 지명한다.

제 15조 (감사의 직무)
감사는 다음의 직무를 행한다.
1. 법인의 재산상황을 감사하는 일
2. 이사회의 운영과 그 업무에 관한 사항을 감사하는 일
3. 제 1호 및 제 2호의 감사결과 부정 또는 부당한 점이 있음을 발견할 때에는 이를 이사회, 총회에 그 시정을 요구하고 그래도 시정치 않을 때에는 감독청에 보고하는 일
4. 제 3호의 보고를 하기 위하여 필요한 때에는 총회 또는 이사회의 소집을 요구하는 일
5. 법인의 재산상황 또는 총회, 이사회의 운영과 그 업무에 관한 사항에 대하여 회장, 또는 총회, 이사회에서 의견을 진술하는 일
6. 총회 및 이사회의 회의록에 기명 날인하는 일

< 제 4장 > 총 회

제 16조 (총회의 기능)
총회는 다음사항을 의결한다.
1. 임원선출에 관한 사항
2. 정관변경에 관한 사항
3. 예산 및 결산의 승인
4. 사업계획의 승인
5. 기본 재산 취득 및 처분
6. 기타 중요사항

제 17조 (총회의 소집 등)
1. 총회는 정기총회와 임시총회로 나누되, 정기총회는 매년 1회 개최하고 임시총회는 회장이 필요하다고 인정하여 이사회의 결의를 얻었을 때와 의결권을 가진 회원 20분의 1이상의 요구가 있을 때에 이를 소집하며, 회장이 그 의장이 된다.
2. 회장은 회의안건을 명기하여 7일전에 회의의 목적과 개최일시 및 장소를 서면으로 회원에게 통지하여야 한다.
3. 총회는 제 2항의 통지사항에 한하여서만 의결할 수 있다.
4. 총회 의사에 관하여는 회의록을 작성하고, 회장 및 부회장과 선출서기가 서명 날인한다.

제 18조 (총회 의결 정족수)
1 . 총회의 의사는 출석 회원 과반수의 찬성으로 의결한다. 다만, 가부동수인 경우에는 의장이 결정한다.

제 19조 (총회소집의 특례)
1. 회장은 다음 각 호에 해당하는 소집요구가 있을 때에는 그 소집 요구 일로부터 20일 이내에 총회를 소집하여야 한다.
1) 재적이사 과반수가 회의의 목적을 제시하여 소집을 요구한 때
2) 제 16조 제 4호의 규정에 의하여 감사가 소집을 요구한 때
2. 총회 소집권자가 궐위되었거나 또는 이를 기피함으로써 총회소집이 불가능할 때는 재적이사 과반수 또는 회원 5분의 1이상의 찬성으로 감독청의 승인을 받아 총회를 소집할 수 있다.
3. 제 2항에 의한 총회는 출석이사 중 연장자의 사회아래 그 의장을 지명한다.

제 20조 (총회의결 제적사유)
의장 또는 회원이 다음 각 호의 해당하는 때에는 그 의결에 참여하지 못한다.
1. 임원 취임 및 해임에 있어 자신에 관한 사항
2. 금전 및 재산의 수수를 수반하는 사항으로써 회원자신과 법인과의 이해가 상반되는 사항
3. 3회 이상의 회비 미납자

< 제 5장 > 이 사 회

제 21조 (이사회의 기능)
이사회는 다음 각 호의 사항을 심의 의결한다.
1. 업무집행에 관한 사항
2. 사업계획 운영에 관한 사항
3. 예산, 결산서 작성에 관한 사항
4. 총회에서 위임받은 사항
5. 이 정관에 의하여 그 권한에 속하는 사항
6. 기타 중요사항

제 22조 (의결 정족수)
1. 이사회는 이사 정수의 1/3이 출석하지 아니하면 개회하지 못한다.
2. 이사회의 이사는 출석이사 과반수의 찬성으로 의결한다.
3. 이사회의 이사는 대한민국 국민인 이사가 출석이사의 과반수가 되어야 한다.
4. 감사는 이사회에 출석하여 의견을 진수할 수 있다.

제 23조 (이사회의 소집)
1. 이사회는 회장이 소집하며, 7일전까지 회의 목적을 명시하여 각 이사에게 통지하여야 한다.
2. 이사회는 제 1항의 통지사항에 한하여서만 의결할 수 있다. 다만, 재적이사 전원이 출석하고 출석이사 전원의 찬성이 있을 때에는 통지하지 아니한 사항이라도 이를 부의하고 의결할 수 있다.

제 24조 (이사회 소집의 특례)
1. 회장은 다음 각 호에 해당하는 때에는 그 소집요구 일로부터 20일 이내에 이사회를 소집하여야 한다.
1) 재적이사 과반수로부터 회의의 목적을 제시하여 소집을 요구한 때
2) 제 15조 4항에 규정에 의하여 감사가 소집을 요구할 때
2. 이사회의 소집권자가 궐위되거나 또는 이를 기피함으로써 7일 후에도 이사회 소집이 불가능할 때에는 재적이사 과반수의 찬성으로 감독청의 승인을 받아 이사회를 소집할 수 있다.
3. 제 2항에 의한 이사회의 운영은 출석이사 중 연장자의 사회아래 그 회의의 의장을 선출하여야 한다.

제 25조 (서면결의 금지)
이사회의 의사는 서면결의에 의할 수 없다.

< 제 6장 > 위 원 회

제 26조 (위원회)
본회 업무집행을 위한 운영위원회 등 각 위원회에 관하여는 별도의 규정으로 정한다.

< 제 7장 > 재산 및 회계

제 27조 (재정)
이 법인의 재정은 다음의 수입금으로 충당한다.
1. 회원의 회비
2. 기부금
3. 연구 사업비
4. 기타 수입금

제 28조 (회계년도)
이 법인의 회계년도는 1월 1일부터 12월 31일까지로 한다.

제 29조 (세입 세출 예산)
이 법인의 세입 세출 예산은 사업계획서와 함께 이사회의 의결과 총회의 승인을 얻어 감독청에 제출한다.

제 30조 (예산외의 채무부담 등)
예산외의 채무의 부담이나 재권의 포기는 총회의 의결을 거쳐 감독청의 승인을 받아야 한다.

< 제 8장 > 보 칙

제 31조 (해산)
이 법인을 해산하고자할 때에는 이사회에서 재적이사 2분의 1이상의 찬성과 총회에서 의결권 있는 회원 5분의 3이상의 찬성으로 의결하여 감독청의 허가를 받아야 한다.

제 32조 (해산법인의 재산귀속)
이 법인을 해산하였을 때의 잔여재산은 감독청의 허가를 받아 국가 또는 지방자치단체에 기증한다.

제 33조 (정관개정)
이 법인의 정관을 개정하고자 할 때에는 이사회에서 재적 이사 2분의 1 이상의 찬성과 대의원회와 총회의 의결을 거쳐 감독청의 허가를 받아야 한다.

제 34조 (시행세칙)
이 정관의 시행에 필요한 세부적인 사항은 이사회의 의결을 받아야 한다.

제 35조 (공고사항 및 방법)
법령의 규정에 의한 사항과 다음 각 호의 사항은 일간지 또는 본 법인의 회지와 홈페이지에 공고한다.
1. 법인의 명칭 및 사무소의 소재지 변경
2. 법인의 운영과 관련하여 이사회에서 공고하기로 결정한 사항.

제 36조 (설립당초의 임원 및 임기)
이 법인 설립당초의 임원 및 임기는 다음과 같다. 초대 임원의 임기 만료는 감독청의 승인을 받은 날로부터 2년 후의 회계 연도 말까지로 한다.

< 제 9장 > 부 칙

(2006년도 6월 21일 정관개정에 따른 경과 조치)
1. 2008년부터 개정된 정관대로 임원을 선출한다.
2. 이에 따라 2007년도 1 회에 한하여 회장과 차기 회장을 총회에서 동시에 선출한다.

(2007년 6월 20일 정관개정에 따른 경과 조치)
1. 2008년부터 개정된 정관대로 임원을 선출한다.

이 정관은 감독청의 승인을 받은 날로부터 시행한다.